TEXTO – AULA 03 – FIGURAS DE LINGUAGEM 2 – FIGURAS SEMÂNTICAS (parte 2) – MED – 2026

Poliedro Curso

Prof. Tiago Fernandes

1.F) EUFEMISMO

As asas que Deus lhe deu
Ruflaram de par em par…
Sua alma, subiu ao céu,
Seu corpo desceu ao mar…

(Alphonsus de Guimaraens)

*Nunca tinha ido ao teatro, e mais de uma vez, ouvindo dizer ao Meneses que **ia ao teatro**, pedi-lhe que me levasse consigo. Nessas ocasiões, a sogra fazia uma careta, e as escravas riam à socapa; ele não respondia, vestia-se, saía e só tornava na manhã seguinte. Mais tarde é que eu soube que o teatro era um eufemismo em ação. Meneses trazia amores com uma senhora (...)*

(Machado de Assis)

1. G) ANTÍTESE

***Hoje**, sou **jovem**. **Amanhã**, serei **velho**.*

*Algum tempo hesitei se devia abrir estas memórias pelo **princípio** ou pelo **fim**, isto é, se poria em primeiro lugar o meu **nascimento** ou a minha **morte**. Suposto o **uso vulgar** seja começar pelo nascimento, duas considerações me levaram a adotar **diferente método**: a primeira é que eu não sou propriamente um **autor defunto**, mas um **defunto autor**, para quem a campa foi outro berço; a segunda é que o escrito ficaria assim mais galante e mais novo. Moisés, que também contou a sua morte, não a pôs no **introito**, mas **no cab**o: diferença radical entre **este livro** e **o Pentateuco**.*

(Machado de Assis, Memórias Póstumas de Brás Cubas)

1.H) PARADOXO (ou OXÍMORO)

*Hoje sou um **jovem velho**.*

triste felicidade
rede antissocial
Minha falha é meu sucesso.
amor que vem do ódio
vitória ruim
Ele falou, falou e não falou nada.
Lutamos contra todo tipo de violência. Matamos, se necessário.
estridente silêncio
fraterno inimigo
Este futuro é arcaico.
o rico que nada tem.

1.I) HIPÉRBOLE

***Morrer** de rir*

*Nem mesmo **todo o oceano** poderia*
Lavar este padrão de covardia

(Rubem Alves)

1.J) METONÍMIA

*Precisamos de mais **braços** para este trabalho!*

*No Mc Donalds, como **alegria**!*

A marca pelo produto

Fiz a barba com gilete.

(A marca, Gillete, está representando o produto, a lâmina.

O autor pela obra

*Nestas férias, li **Saramago**.*

(O autor, Saramago, está representando sua obra).

Aviso Legal: Os materiais e conteúdos disponibilizados pelo Poliedro são protegidos por direitos de propriedade intelectual (Lei nº 9.610/1998). É vedada a utilização para fins comerciais, bem como a cessão dos materiais a terceiros, a título gratuito ou não, sob pena de responsabilização civil e criminal nos termos da legislação aplicável.

O símbolo pelo simbolizado

*Seguirei fielmente a **cruz** de Cristo!*

("Cruz", um símbolo do cristianismo, está representando o cristianismo, o simbolizado.)

A coletividade pelas pessoas

***Portugal** não compareceu à reunião na ONU.*

("Portugal", que é a coletividade, está representando os portugueses, as pessoas)

O abstrato pelo concreto

*No cinema, só quem fala são os atores do filme. Nós calamos para que eles possam falar. **Nossa vida** cala para que outra fale.*

("Nossa vida", conceito abstrato, está representando os espectadores do filme, seres concretos)

O lugar pelas pessoas

*Quando a peça terminou, **o teatro** aplaudiu fervorosamente, pois os espectadores estavam extasiados.*

(O lugar "teatro" está representando as pessoas dentro dele)

A causa pela consequência

*Estou comendo **a crise** no jantar.*

(A crise está representando uma consequência sua, que é a escassez de alimentos)

A parte pelo todo (ou sinédoque)

*O bonde passa cheio de **pernas**:*
***pernas** brancas pretas amarelas.*
*Para que tanta **perna**, meu Deus, pergunta meu coração.*

(Drummond)

("Perna" é a parte representando o todo, o corpo humano, a pessoa)

A matéria pelo objeto

*O **bronze** da igreja soava na hora certa...*

("Bronze" é o material representando o objeto, o sino)

QUESTÕES

01. (Unesp 2022-1 – dia 1) Para responder às questões de 04 a 08, leia a crônica "Almas penadas", de Olavo Bilac, publicada originalmente em 1902.

(...)

Assim, um profundo mistério cercava a existência do lobisomem de Catumbi — quando começaram de aparecer vestígios assinalados de sua passagem, não já pelas ruas, mas pelo interior das casas. Não vades agora crer que se tenham sumido, por exemplo, as hóstias consagradas da igreja de Catumbi, ou que os empregados do cemitério de S. Francisco de Paula tenham achado alguma sepultura vazia, ou que algum circunspecto pai de família, certa manhã, ao despertar, tenha dado pela falta... da própria alma. Nada disso. Os fenômenos eram outros. Desta casa sumiram-se as arandelas, daquela outra as galinhas, daquela outra as joias... E a polícia, finalmente, adquiriu a convicção de que o lobisomem, para perpétua e suprema vergonha de toda a sua classe, andava acumulando novos pecados sobre os pecados antigos, e dando-se à prática de excessos menos merecedores de exorcismos que de cadeia.

Em "o lobisomem, para perpétua e suprema vergonha de toda a sua classe, andava acumulando novos pecados sobre os pecados antigos, e dando-se à prática de <u>excessos menos merecedores de exorcismos que de cadeia</u>" (3º parágrafo), o trecho sublinhado constitui um exemplo de

(A) paradoxo.
(B) hipérbole.
(C) sinestesia.
(D) eufemismo.
(E) pleonasmo.

02. (Santa Casa 2025) Leia o conto "A beleza total", de Carlos Drummond de Andrade.

(...)

Gertrudes não podia fazer nada. Nascera assim, este era o seu destino fatal: a extrema beleza. E era feliz, sabendo-se incomparável. Por falta de ar puro, acabou sem condições de vida, e um dia cerrou os olhos para sempre. Sua beleza saiu do corpo e ficou pairando, imortal. O corpo já então enfezado de Gertrudes foi recolhido ao jazigo, e a beleza de Gertrudes continuou cintilando no salão fechado a sete chaves.

(Carlos Drummond de Andrade. Contos plausíveis, 2012.)

No último parágrafo, o narrador lança mão de um eufemismo. Transcreva a oração em que ocorre esse eufemismo. Justifique sua resposta.

03. (ABC 2023 – Vunesp) Leia o excerto do romance "O crime do padre Amaro", de Eça de Queirós.

Nunca ninguém consultara as suas tendências ou a sua vocação. Impunham-lhe uma sobrepeliz*; a sua natureza passiva, facilmente dominável, aceitava-a, como aceitaria uma farda. De resto não lhe desagradava ser padre. Desde que saíra das rezas perpétuas de Carcavelos conservara o seu medo do Inferno, mas perdera o fervor dos santos; lembravam-lhe porém os padres que vira em casa da senhora marquesa, pessoas brancas e bem tratadas, que comiam ao lado das fidalgas e tomavam rapé em caixas de ouro; e convinha-lhe aquela profissão em que se fala baixo com as mulheres, — vivendo entre elas, cochichando, sentindo-lhes o calor penetrante, — e se recebem presentes em bandejas de prata. Recordava o padre Liset com um anel de rubi no dedo mínimo; monsenhor Savedra com os seus belos óculos de ouro, bebendo aos goles o seu copo de Madeira. As filhas da senhora marquesa bordavam-lhes chinelas.

(O crime do padre Amaro, 1994.)

sobrepeliz*: roupa de padres

"Impunham-lhe uma sobrepeliz; [...] aceitava-a, como aceitaria uma farda."

Considerando o contexto do excerto, a figura de linguagem presente no trecho é a

(A) metáfora.
(B) gradação.
(C) personificação.
(D) metonímia.
(E) hipérbole.

04. (Unesp 2024-1 – o texto não foi reproduzido nesta folhinha) Do ponto de vista semântico, opõem-se os termos que compõem a seguinte expressão:

(A) "famoso incógnito" (Drummond).
(B) "pessoa humana" (Pelé).
(C) "condição fundamental" (Pelé).
(D) "rara virtude" (Pelé).
(E) "educação moral" (Drummond).

05. (UERJ 2025-1) CRÔNICA "ESPELHOS"

Não, não procure consolo no espelho tradicional, esse instrumento diabólico que há séculos destrói todas as nossas fantasias. Nossa esperança é a tecnologia: cedo ou tarde inventarão o espelho digital. Ele não refletirá a imagem, simplesmente. A captará e a transformará em impulsos eletrônicos que podem ser manipulados pelo usuário. No painel do espelho digital haverá duas teclas: "A Verdade" e "Escolha Você Mesmo".

Com base na situação apresentada, o enunciado "Escolha Você Mesmo" é um exemplo da seguinte
figura de linguagem:

(A) antítese
(B) hipérbole
(C) eufemismo
(D) personificação

06. (UEL 2026) Leia a letra da canção "Homem primata", dos Titãs, a seguir.

Desde os primórdios
Até hoje em dia
O homem ainda faz
O que o macaco fazia
Eu não trabalhava
Eu não sabia
Que o homem criava
E também destruía

Aviso Legal: Os materiais e conteúdos disponibilizados pelo Poliedro são protegidos por direitos de propriedade intelectual (Lei nº 9.610/1998). É vedada a utilização para fins comerciais, bem como a cessão dos materiais a terceiros, a título gratuito ou não, sob pena de responsabilização civil e criminal nos termos da legislação aplicável.

Homem primata
Capitalismo selvagem
Ô-ô-ô
Homem primata
Capitalismo selvagem
Ô-ô-ô

Eu aprendi
A vida é um jogo
Cada um por si
E Deus contra todos
Você vai morrer
E não vai pro céu
É bom aprender
A vida é cruel

[refrão]

Eu me perdi
Na selva de pedra
Eu me perdi
Eu me perdi

I am a cave man, a young man
I fight with my hands, with my hands
I am a jungle man, a monkey man
Concrete jungle, concrete jungle

PESSOA, Ciro; FROMER, Marcelo; REIS, Nando; BRITTO, Sérgio. Homem primata. In: Cabeça Dinossauro, 1986.

Com base na letra da canção, considere as afirmativas a seguir.
I. O uso de paralelismos sugere ironicamente que, apesar dos avanços civilizatórios, a humanidade preserva os mesmos comportamentos primitivos.
II. Os verbos no pretérito imperfeito (fazia, trabalhava, sabia, criava, destruía) indicam ações habituais e contínuas; já os verbos no pretérito perfeito (perdi, aprendi) marcam ações pontuais e concluídas.
III. A figura de linguagem empregada em "o homem criava e também destruía" é a metonímia, pois existe uma relação de causalidade.
IV. O uso da locução adverbial "até hoje em dia" indica tanto intensidade quanto modo, pois enfatiza a instabilidade e a exacerbação da selvageria humana.

Assinale a alternativa correta.
a) Somente as afirmativas I e II são corretas.
b) Somente as afirmativas I e IV são corretas.
c) Somente as afirmativas III e IV são corretas.
d) Somente as afirmativas I, II e III são corretas.
e) Somente as afirmativas II, III e IV são corretas.

07. (Fuvest 2026 – simulado)

Quando a Indesejada das gentes chegar
(Não sei se dura ou caroável),
talvez eu tenha medo.
Talvez sorria, ou diga:
— Alô, iniludível!
O meu dia foi bom, pode a noite descer.
(A noite com os seus sortilégios.)
Encontrará lavrado o campo, a casa limpa,
A mesa posta,
Com cada coisa em seu lugar

(Manuel Bandeira)

Nos versos "Quando a Indesejada das gentes chegar" e "O meu dia foi bom, pode a noite descer", destacam-se as
seguintes figuras de linguagem:
(A) Anáfora e hipérbole.
(B) Ironia e catacrese.
(C) Eufemismo e antítese.
(D) Metonímia e onomatopeia.
(E) Catacrese e hipérbole.

08. (Facisb 2020-1 – Vunesp)

(...) Cordovil não ia nas águas desse amigo; perdoava deveras. Que entrasse no perdão um tantinho de preguiça, é possível, sem aliás ser evidente. Preguiça amamenta muita virtude. Sempre é alguma coisa minguar força à ação do mal. Não esqueça que o deputado só gostava do mal alheio em política, e o inimigo morto era inimigo pessoal. Quanto à causa da inimizade, não a sei eu, e o nome do homem acabou com a vida.

— Coitado! descansou, disse Cordovil.

Conversaram da longa doença do finado. Também falaram das várias mortes deste mundo, dizendo Cordovil que a todas preferia a de César, não por motivo do ferro, mas por inesperada e rápida.

(Machado de Assis. Contos: uma antologia, vol. 2, 1998.)

"— Coitado! descansou, disse Cordovil."

Em sua fala, o personagem mobiliza um recurso expressivo conhecido como
(A) sinestesia.
(B) personificação.
(C) hipérbole.
(D) eufemismo.
(E) antítese.

09. (Unesp 2025-1) Leia o trecho do ensaio "O eterno retorno do mesmo: tese cosmológica ou imperativo ético?" da filósofa brasileira Scarlett Marton.

E se um dia ou uma noite um demônio se esgueirasse em tua mais solitária solidão e te dissesse: "Esta vida, assim como tu a vives agora e como a viveste, terás de vivê-la ainda uma vez e ainda inúmeras vezes; e não haverá nela nada de novo, cada dor e cada prazer e cada pensamento e suspiro e tudo o que há de indizivelmente pequeno e de grande em tua vida há de retornar, e tudo na mesma ordem e sequência — e do mesmo modo esta aranha e este luar entre as árvores, e do mesmo modo este instante e eu próprio. (...)

Se esse pensamento adquirisse poder sobre ti, assim como tu és, ele te transformaria e talvez te triturasse; a pergunta, diante de tudo e de cada coisa: "Quero isto ainda uma vez e ainda inúmeras vezes?" pesaria como o mais pesado dos pesos sobre teu agir! Ou então, como terias de ficar de bem contigo mesmo e com a vida, para não desejar nada mais do que essa última, eterna confirmação e chancela? (...)

(Adauto Novaes (org.). Ética, 2007. Adaptado.)

Que verbo empregado no segundo parágrafo pode ser considerado uma hipérbole? Justifique sua resposta.

10. (Unifesp 2026) Leia o poema "Uma criatura", de Machado de Assis, publicado originalmente em 1880.originalmente em 1880.

Sei de uma criatura antiga e formidável,
Que a si mesma devora os membros e as entranhas,
Com a sofreguidão da fome insaciável.

Habita juntamente os vales e as montanhas;
E no mar, que se rasga, à maneira de abismo,
Espreguiça-se toda em convulsões estranhas.

Traz impresso na fronte o obscuro despotismo.
Cada olhar que despede, acerbo e mavioso[2],
Parece uma expansão de amor e de egoísmo.

Friamente contempla o desespero e o gozo,
Gosta do colibri, como gosta do verme,
E cinge ao coração o belo e o monstruoso.

Para ela o chacal é, como a rola, inerme[3];
E caminha na terra imperturbável, como
Pelo vasto areal um vasto paquiderme.

Na árvore que rebenta o seu primeiro gomo
Vem a folha, que lento e lento se desdobra,
Depois a flor, depois o suspiro pomo.

Pois essa criatura está em toda a obra.
Cresta o seio da flor e corrompe-lhe o fruto;
E é nesse destruir que as suas forças dobra.

Ama de igual amor o poluto[4] e o impoluto;
Começa e recomeça uma perpétua lida,
E sorrindo obedece ao divino estatuto.

Aviso Legal: Os materiais e conteúdos disponibilizados pelo Poliedro são protegidos por direitos de propriedade intelectual (Lei nº 9.610/1998). É vedada a utilização para fins comerciais, bem como a cessão dos materiais a terceiros, a título gratuito ou não, sob pena de responsabilização civil e criminal nos termos da legislação aplicável.

Tu dirás que é a Morte; eu direi que é a Vida.

(Machado de Assis. Poesias completas, 2024.)

[1] sofreguidão: voracidade.
[2] mavioso: compassivo.
[3] inerme: indefeso.
[4] poluto: impuro.

Na construção do sentido do poema, o eu lírico recorre fundamentalmente aos seguintes recursos retóricos:
(A) antítese e prosopopeia.
(B) paradoxo e metalinguagem.
(C) pleonasmo e paradoxo.
(D) pleonasmo e prosopopeia.
(E) antítese e metalinguagem.

11. (ABC 2026 – Vunesp - o texto não foi reproduzido nesta folhinha) Com finalidade expressiva, o autor recorre a um enunciado aparentemente paradoxal em:
(A) "Nossa história ninguém conhece direito, é mistério em pleno descobrimento." (1º parágrafo)
(B) "Ou melhor, provavelmente tudo isso se passou muitas vezes." (3º parágrafo)
(C) "Para complicar o cenário, acumulam-se evidências de ocupação humana na América antes da cultura Clovis." (5º parágrafo)
(D) "A história ainda será reescrita muitas vezes, até entendermos nossa trajetória complexa e vertiginosa." (5º parágrafo)
(E) "Uma certeza, contudo, já se apresenta: não existe raça pura, somos híbridos desde o início." (5º parágrafo)

12. (Santa Marcelina 2026-1 – Vunesp – o texto não foi reproduzido nesta folhinha) Considerado em si, o título da crônica, "O segundo fim do mundo", constitui um belo exemplo de
(A) eufemismo.
(B) personificação.
(C) paradoxo.
(D) pleonasmo.
(E) antítese.

13. (FGV Direito 2026)

É por meio da ética – da filosofia moral, isto é, da reflexão sobre as condutas e da consciência moral e subjetiva – que estabelecemos os códigos públicos ou privados, ou seja, que determinamos um comportamento moral concreto, objetivo. É pelo recurso à ética que chegamos a perguntas, como: que ações merecem ser realizadas por nós que produzam mais felicidade do que sofrimento? que tragam mais prazer do que dor? que criem condições efetivas do bem-estar social e não de injustiças? que estimulem mais o conhecimento e a criatividade do que a ignorância e a apatia? que encorajem mais a solidariedade e a paz do que os conflitos? Como proceder para que haja menos custos ambientais do que degradações irreversíveis e imediatas do patrimônio natural para a humanidade que nos é contemporânea e para as novas gerações? Que atitudes práticas adotar para que a diversidade cultural se conserve em tempos futuros, e não venhamos nos submeter a uma homogeneidade embrutecedora, em nome de um mercado único mundial, com características de oligopólio?

Essas preocupações são indissociáveis de todas as esferas da vida social: da família, das instituições educacionais, das relações profissionais, da produção econômica, da política, das artes e dos lazeres.

(Renato Janini Ribeiro, Ética e Cultura, 2004. Adaptado.)

Na série de indagações feitas com finalidade argumentativa, o autor emprega, de modo reiterado, uma figura de linguagem. De que figura se trata? Justifique.

14. (Fuvest transferência 25-26) Em "Encantada pela luz das pequenas coisas, também me pegava flertando com o que estava à sombra", observa-se o uso da figura de linguagem
(A) antítese, por contrapor claridade e escuridão ao destacar a trajetória da narradora.
(B) eufemismo, por suavizar uma ideia relacionada ao medo.
(C) metonímia, por intercalar as duas principais fases da vida da narradora.
(D) hipérbole, ao exagerar a intensidade do encantamento.
(E) anáfora, ao intensificar a sensação de insegurança vivenciada pela narradora.

15. (Unicamp 2024)

'Nevou' no Rio. Em pleno verão, o fenômeno que vem chamando atenção nas ruas do Rio é conhecido como "nevada carioca", ou apenas "nevou". Trata-se da mania de descolorir, platinando os cabelos até os fios ficarem completamente brancos, que tomou conta das cabeças dos jovens de Norte a Sul e virou a febre do momento. A onda começou às vésperas do Natal, ganhou força no réveillon e entrou em janeiro lotando os salões. Nascida nas comunidades e nos subúrbios, a tendência ultrapassou fronteiras geográficas e sociais da cidade, principalmente depois de ganhar as redes e de ter conquistado artistas e atletas. Cabeleireiros e donos de salão apostam que o modismo resiste com força até os dias de folia.

(Adaptado de: https://oglobo.globo.com/rio/noticia/2023/01/nevou-no-rio-mania-de-descolorir-o-cabelo-ate-ficar-quase-branco-vira-moda-entre-os-cariocas.ghtml. Acesso em 22/06/2023.)

No texto, o verbo nevar apresenta sentido
a) literal e é sinônimo de descolorir.
b) figurado e quer dizer embranquecer.
c) metafórico e é antônimo de escurecer.
d) metonímico e significa cabelos brancos.

16. (São Camilo 2020-1 – Vunesp – O texto não foi reproduzido nesta folhinha.) Assinale a alternativa que apresenta um trecho do texto e uma figura de linguagem que nele ocorre.
(A) "Começo por uma raridade, não uma dessas raridades vulgares de que fala uma personagem de teatro" (1º parágrafo); eufemismo.
(B) "não assim os julgadores severos; esses dirão consigo: — é verdade!" (2º parágrafo); hipérbole.
(C) "Começo por uma raridade, não uma dessas raridades vulgares de que fala uma personagem de teatro" (1º parágrafo); paradoxo.
(D) "o governo sempre contrariou a opinião" (3 o parágrafo); pleonasmo.
(E) "não assim os julgadores severos; esses dirão consigo: — é verdade!" (2º parágrafo); personificação.

17. (Unesp 2021-1 – dia 2) Para responder às questões, leia o trecho da peça *A mais-valia vai acabar, seu Edgar*, de Oduvaldo Vianna Filho, o Vianinha. A peça foi encenada em 1960 na arena da Faculdade de Arquitetura da Universidade do Brasil e promoveu um amplo debate. A mobilização resultante desse debate desencadeou a criação do Centro Popular de Cultura (CPC).

Coro dos desgraçados: Trabalhamos noite e dia, dia e noite sem parar! Então de nada precisamos, se só precisamos trabalhar! Há mil anos sem parar! Fizemos as correntes que nos botaram nos pés, fizemos a Bastilha onde fomos morar, fizemos os canhões que vão nos apontar. Há mil anos sem parar! Não mandamos, não fugimos, não cheiramos, não matamos, não fingimos, não coçamos, não corremos, não deitamos, não sentamos: trabalhamos. Há mil anos sem parar! Ninguém sabe nosso nome, não conhecemos a espuma do mar, somos tristes e cansados. Há mil anos sem parar! Eu nunca ri — eu nunca ri — sempre trabalhei. Eu faço charutos e fumo bitucas, eu faço tecidos e ando pelado, eu faço vestido pra mulher, e nunca vi mulher desvestida. Há mil anos sem parar! Maria esqueceu de mim e foi morar com seu Joaquim. Há mil anos sem parar!
(...)

Desgraçado 1: (*cantando*) A paga vem depois que a gente morre! Você vira um anjo todo branco, rindo sempre da brancura, bebe leite em teta de nuvem, não tem mais fome, não tem saudade, pinta o céu de cor de felicidade!

(Peças do CPC, 2016. Adaptado.)

Considerado no contexto, constitui exemplo de eufemismo o verbo sublinhado no trecho
(A) "fizemos os canhões que vão nos <u>apontar</u>".
(B) "não <u>conhecemos</u> a espuma do mar".
(C) "Ninguém <u>sabe</u> nosso nome".
(D) "A paga vem depois que a gente <u>morre</u>".
(E) "fizemos a Bastilha onde fomos <u>morar</u>".

Aviso Legal: Os materiais e conteúdos disponibilizados pelo Poliedro são protegidos por direitos de propriedade intelectual (Lei nº 9.610/1998). É vedada a utilização para fins comerciais, bem como a cessão dos materiais a terceiros, a título gratuito ou não, sob pena de responsabilização civil e criminal nos termos da legislação aplicável.

18. (Fuvest 2026)

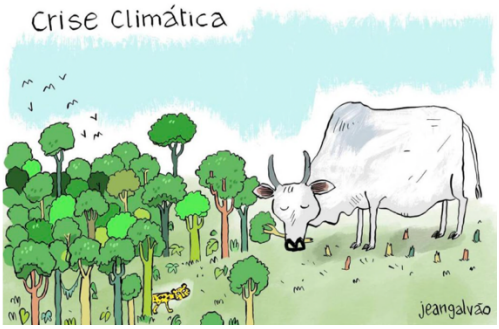

Identifique dois recursos conotativos (em especial, figuras de linguagem) empregados na construção do bovino e discuta seu funcionamento para a geração do efeito de crítica na charge.

19. (Santa Casa 2023 – Vunesp) No trecho "em tal tormento, / qual em glória maior, está contente.", o eu lírico faz uso do seguinte recurso retórico:
(A) pleonasmo.
(B) eufemismo.
(C) paradoxo.
(D) sinestesia.
(E) personificação.

20. (Unifesp 2020) Leia a crônica "Inconfiáveis cupins", de Moacyr Scliar.

Havia um homem que odiava Van Gogh. Pintor desconhecido, pobre, atribuía todas suas frustrações ao artista holandês. Enquanto existirem no mundo aqueles horríveis girassóis, aquelas estrelas tumultuadas, aqueles ciprestes deformados, dizia, não poderei jamais dar vazão ao meu instinto criador.

(...)

Mediante cruzamentos sucessivos, obteve um tipo de cupim que só queria comer Van Gogh. Para ele era repulsivo, mas para os insetos era agradável, e isso era o que importava.

(...)

(O imaginário cotidiano, 2002.)

Em "Mediante cruzamentos sucessivos, obteve um tipo de cupim que só queria comer Van Gogh" (5º parágrafo), o cronista recorre à figura de linguagem denominada:
(A) metonímia.
(B) hipérbole.
(C) eufemismo.
(D) personificação.
(E) pleonasmo.

21. (Unisa 2023-2 – Vunesp – o texto não foi reproduzido nesta folhinha) Nos versos "eu sei <u>que estou louco/ por você</u>," e "só <u>você apaga/ com suas luzes/ minha grande escuridão</u>" (2 a estrofe), os trechos sublinhados constituem exemplos, respectivamente, de
(A) eufemismo e antítese.
(B) gradação e paradoxo.
(C) personificação e antítese.
(D) ironia e paradoxo.
(E) hipérbole e paradoxo.

22. (Famerp 2021-1 – Vunesp – O texto não foi reproduzido nesta folhinha.) Verifica-se um aparente paradoxo entre os termos que compõem a expressão
(A) "olhos surrados" (2º parágrafo).
(B) "conversa mole" (11º parágrafo).
(C) "ameaças confusas" (3º parágrafo).
(D) "sofrimento alheio" (1º parágrafo).
(E) "penar jubiloso" (1º parágrafo).

23. (Santa Casa 2024 – Vunesp) Leia o trecho inicial do conto "As margens da alegria", de Guimarães Rosa.

Esta é a estória. Ia um menino, com os Tios, passar dias no lugar onde se construía a grande cidade. (...)

E as coisas vinham docemente de repente, seguindo harmonia prévia, benfazeja, em movimentos concordantes: as satisfações antes da consciência das necessidades. Davam-lhe balas, chicles, à escolha. Solícito de bem-humorado, o Tio ensinava-lhe como era reclinável o assento — bastando a gente premer manivela. Seu lugar era o da janelinha, para o móvel mundo. Entregavam-lhe revistas, de folhear, quantas quisesse, até um mapa, nele mostravam os pontos em que ora e ora se estava, por cima de onde. O Menino deixava-as, fartamente, sobre os joelhos, e espiava: as nuvens de amontoada amabilidade, o azul de só ar, aquela claridade à larga, o chão plano em visão cartográfica, repartido de roças e campos, o verde que se ia a amarelos e vermelhos e a pardo e a verde; e, além, baixa, a montanha. Se homens, meninos, cavalos e bois — assim insetos? Voavam supremamente. O Menino, agora, vivia; sua alegria despedindo todos os raios. Sentava-se, inteiro, dentro do macio rumor do avião: o bom brinquedo trabalhoso. Ainda nem notara que, de fato, teria vontade de comer, quando a Tia já lhe oferecia sanduíches. E prometia-lhe o Tio as muitas coisas que ia brincar e ver, e fazer e passear, tanto que chegassem. O Menino tinha tudo de uma vez, e nada, ante a mente. A luz e a longa-longa-longa nuvem. Chegavam.

(João Guimarães Rosa. Primeiras estórias, 1972.)

No segundo parágrafo, transcreva uma frase em que o narrador recorre a um enunciado paradoxal. Justifique sua escolha.

24. (Uninove 2019-1 – Vunesp – O texto não foi reproduzido nesta folhinha.)

"Acaba de compor o mais teso e correto laço de gravata que apareceu naquele ano de 1850" (1º parágrafo)

Para fins expressivos, o texto recorre neste trecho a
(A) um paradoxo.
(B) uma prosopopeia.
(C) um eufemismo.
(D) uma hipérbole.
(E) uma ironia.

25. (FGV Adm 2023-2)

O sobrevivente

Impossível compor um poema a essa altura da evolução da humanidade. Impossível escrever um poema — uma linha que seja — de verdadeira poesia. O último trovador morreu em 1914.
Tinha um nome de que ninguém se lembra mais.

Há máquinas terrivelmente complicadas para as necessidades mais simples. Se quer fumar um charuto aperte um botão.
Paletós abotoam-se por eletricidade.
Amor se faz pelo sem-fio.
Não precisa estômago para digestão.

Um sábio declarou a O Jornal que ainda
falta muito para atingirmos um nível razoável de cultura.
Mas até lá, felizmente, estarei morto.

Os homens não melhoraram e matam-se como percevejos.
Os percevejos heroicos renascem.
Inabitável, o mundo é cada vez mais habitado.
E se os olhos reaprendessem a chorar seria um segundo dilúvio.

(Desconfio que escrevi um poema.)

Carlos Drummond de Andrade, Alguma poesia.

O poeta se vale, ao mesmo tempo, de uma metáfora e de uma hipérbole na seguinte palavra do texto:
A) "trovador" (1ª. estrofe).
B) "máquinas" (2ª. estrofe).
C) "sem-fio" (2ª. estrofe).
D) "percevejos" (4ª. estrofe).
E) "dilúvio" (4ª. estrofe).

26. (Unifesp 2016)

O tabuleiro de xadrez persa

Segundo o modo como ouvi pela primeira vez a história, aconteceu na Pérsia antiga. Mas podia ter sido na Índia ou até na China. De qualquer forma, aconteceu há muito tempo. O grão-vizir, o principal conselheiro do rei, tinha inventado um novo jogo. Era jogado com peças móveis sobre um tabuleiro quadrado que consistia em 64 quadrados vermelhos e pretos. A peça mais importante era o rei. A segunda peça mais importante era o grão-vizir – exatamente o que se esperaria de um jogo inventado por um grão-vizir. O objetivo era capturar o rei inimigo e, por isso, o jogo era chamado, em persa, *shahmat* – *shah* para rei, *mat* para morto. Morte ao rei. Em russo, é ainda chamado *shakhmat*. Expressão que talvez transmita um remanescente sentimento revolucionário. Até em inglês, há um eco desse nome – o lance final é chamado

Aviso Legal: Os materiais e conteúdos disponibilizados pelo Poliedro são protegidos por direitos de propriedade intelectual (Lei nº 9.610/1998). É vedada a utilização para fins comerciais, bem como a cessão dos materiais a terceiros, a título gratuito ou não, sob pena de responsabilização civil e criminal nos termos da legislação aplicável.

checkmate (xeque-mate). O jogo, claro, é o xadrez. Ao longo do tempo, as peças, seus movimentos, as regras do jogo, tudo evoluiu. Por exemplo, já não existe um grão-vizir – que se metamorfoseou numa rainha, com poderes muito mais terríveis.

A razão de um rei se deliciar com a invenção de um jogo chamado "Morte ao rei" é um mistério. Mas reza a história que ele ficou tão encantado que mandou o grão-vizir determinar sua própria recompensa por ter criado uma invenção tão magnífica. O grão-vizir tinha a resposta na ponta da língua:
era um homem modesto, disse ao xá. Desejava apenas uma recompensa simples. Apontando as oito colunas e as oito filas de quadrados no tabuleiro que tinha inventado, pediu que lhe fosse dado um único grão de trigo no primeiro quadrado, o dobro dessa quantia no segundo, o dobro *dessa quantia* no terceiro e assim por diante, até que cada quadrado tivesse o seu complemento de trigo. Não, protestou o rei, era uma recompensa demasiado modesta para uma invenção tão importante. Ofereceu joias, dançarinas, palácios. Mas o grão--vizir, com os olhos apropriadamente baixos, recusou todas as ofertas. Só desejava pequenos montes de trigo. Assim, admirando-se secretamente da humildade e comedimento de seu conselheiro, o rei consentiu.

No entanto, quando o mestre do Celeiro Real começou a contar os grãos, o rei se viu diante de uma surpresa desagradável. O número de grãos começa bem pequeno: 1, 2, 4, 8, 16, 32, 64, 128, 256, 512, 1024... mas quando se chega ao 64o quadrado, o número se torna colossal, esmagador. Na realidade, o número é quase 18,5 quintilhões*. Talvez o grão--vizir estivesse fazendo uma dieta rica em fibras.

Quanto pesam 18,5 quintilhões de grãos de trigo? Se cada grão tivesse o tamanho de um milímetro, todos os grãos juntos pesariam cerca de 75 bilhões de toneladas métricas, o que é muito mais do que poderia ser armazenado nos celeiros do xá. Na verdade, esse número equivale a cerca de 150 anos da produção de trigo mundial *no presente*. O relato do que aconteceu a seguir não chegou até nós. Se o rei, inadimplente, culpando-se pela falta de atenção nos seus estudos de aritmética, entregou o reino ao vizir, ou se o último experimentou as aflições de um novo jogo chamado *vizirmat*, não temos o privilégio de saber.

* 1 quintilhão = 1 000 000 000 000 000 000 = 1018. Para se contar esse número a partir de 0 (um número por segundo, dia e noite), seriam necessários 32 bilhões de anos (mais tempo do que a idade do universo).
(Carl Sagan. *Bilhões e bilhões*, 2008. Adaptado.)

O eufemismo (do grego *euphemismós*, que significava "emprego de uma palavra favorável no lugar de uma de mau augúrio", vocábulo formado de *eu*, "bem" + *femi*, "dizer, falar", designando, pois, "o ato de falar de uma maneira agradável") é a figura de retórica em que há uma diminuição da intensidade semântica, com a utilização de uma expressão atenuada para dizer alguma coisa desagradável.
(José Luiz Fiorin. *Figuras de retórica*, 2014. Adaptado.)

Verifica-se a ocorrência desse recurso no seguinte trecho:
(A) "se o último experimentou as aflições de um novo jogo chamado *vizirmat*" (4º parágrafo).
(B) "O número de grãos começa bem pequeno" (3º parágrafo).
(C) "pediu que lhe fosse dado um único grão de trigo no primeiro quadrado" (2º parágrafo).
(D) "De qualquer forma, aconteceu há muito tempo" (1º parágrafo).
(E) "admirando-se secretamente da humildade e comedimento de seu conselheiro" (2º parágrafo).

27. (UERJ 2019-1 – O texto não foi reproduzido nesta folhinha.) No título ***Soneto da hora final***, para revelar o tema do poema, recorre-se à figura de linguagem denominada:
(A) eufemismo
(B) metonímia
(C) hipérbole
(D) ironia

28. (FGV 2024-1 – o texto não foi reproduzido aqui). Neste texto sobre charlatões na internet, o autor recorre a um eufemismo (abrandamento da expressão) no seguinte trecho do texto:
A) "As novas mídias têm contribuído para criar e propagar novos tipos de charlatões, ajudadas pela disseminação de dúvidas sobre valores até agora tidos como certos (inclusive a verdade)". (5º. parágrafo)
B) "Na disputa por atenção, visões extremadas valem mais que a moderação, e ideias tresloucadas, como teorias da conspiração, mais que o bom senso". (5º. parágrafo)
C) "A lista desses mestres da ilusão pode incluir também alguns evangelizadores, curandeiros e políticos". (1º. parágrafo)
D) "Acadêmicos e cientistas sentem-se tentados a oferecer frases de efeito a respeito de tudo". (4º. parágrafo)
E) "No mundo dos negócios, as redes sociais transformaram certos consultores em celebridades". (3º. parágrafo)

29. (UNESP 2024-2 – o texto não foi reproduzido aqui) Leia a crônica "Telefone", de Carlos Drummond de Andrade, publicada originalmente em 10.03.1967.

— O senhor é que é o senhor mesmo?
— Como?
— Estou perguntando quem é o senhor, afinal.
— Evaristo Pestana de Matos, seu criado.
— Isso estou vendo na carteira de identidade. Mas o talão de inscrição diz Abel Setembrino de Matos.
— É meu avô paterno.
— Então fala pra seu avô vir ele mesmo, trazendo a carteira.
— Isto eu não posso falar não senhor.
— Não pode por quê?
— Porque ele já é falecido desde 1952.
— Se já é falecido, nada feito. A inscrição está cancelada.
(...)
— **Espera aí. Tem mais. Meu pai guardou o papel treze anos e também embarcou, coitado. Na hora de despedida, me fez a mesma recomendação. Estou cumprindo um mandado de família, uma coisa sagrada para mim. Já lhe dei o talão. Me dá meu telefone, cidadão."**
(...)

Em sua fala, no trecho em negrito, o personagem Evaristo lança mão de um eufemismo. Identifique esse eufemismo. Justifique sua resposta.

30. (Unifesp 2008) Leia o texto.

E disse [Deus]: Certamente tornarei a ti por este tempo da vida; e eis que Sara tua mulher terá um filho. E Sara escutava à porta da tenda, que estava atrás dele. E eram Abraão e Sara já velhos, e adiantados em idade; já a Sara havia cessado o costume das mulheres.

Assim, pois, riu-se Sara consigo, dizendo: Terei ainda deleite depois de haver envelhecido, sendo também o meu senhor já velho? (...) E concebeu Sara, e deu a Abraão um filho na sua velhice, ao tempo determinado, que Deus lhe tinha falado.
(www.bibliaonline.com.br, Gn 18, 10-12; 21, 2.)

No trecho, afirma-se que Abraão e Sara já estavam adiantados em idade e que a Sara já havia cessado o costume das mulheres. Essas expressões são
(A) eufemismos, que remetem, respectivamente, à velhice e ao ciclo menstrual.
(B) metáforas, que remetem, respectivamente, à idade adulta e ao vigor sexual.
(C) hipérboles, que remetem, respectivamente, à velhice e à paixão feminina.
(D) sinestesias, que remetem, respectivamente, à decrepitude e à sensualidade.
(E) sinédoques, que remetem, respectivamente, à idade adulta e ao amor.

TAREFA DA SEMANA _____ (ROTEIRO DE ESTUDOS)

- resolver as questões que não foram feitas durante a aula

GABARITO DAS QUESTÕES RECENTES
01. D
02. "E um dia cerrou os olhos para sempre". Na oração, afirma-se a morte de Gertrudes, porém com uma imagem mais bonita, menos triste.
03. D 04. A 05. C 06. A 07. C
08. D 09. B 10. A 11. A 12. C
13. Trata-se da antítese. Há várias justificativas. (resposta oficial)
14. A 15. B 16. C 17. E
18. Várias figuras de linguagem podem ser associadas à construção do bovino. Há uma metonímia entre unidade-atividade, ou seja, um exemplar de bovino é usado para representar toda a atividade pecuária. Há metáfora, na medida em que bovinos não comem árvores inteiras; o ato de comê-las é usado metaforicamente para mostrar os efeitos devastadores do avanço descontrolado dessa atividade na flora nativa de biomas. Por fim, também é possível dizer que ocorre hipérbole, já que o bovino é construído de forma gigantesca, maior do que as árvores, para representar a extensão e o grau de influência da atividade pecuária nesse processo de desmatamento e, consequentemente, na crise climática. (resposta oficial)
19. C 20. A 21. E 22. E
23. O narrador usa um enunciado paradoxal em "O menino tinha tudo de uma vez, e nada". No fragmento, há opostos que fazem uma contradição: o garoto tinha tudo, mas, ao mesmo tempo, não tinha nada.
24. D 25. E 26. A 27. A 28. C
29. O trecho com eufemismo é "e também embarcou, coitado". O termo "embarcou" suaviza que o pai do narrador faleceu.
30. A

Aviso Legal: Os materiais e conteúdos disponibilizados pelo Poliedro são protegidos por direitos de propriedade intelectual (Lei nº 9.610/1998). É vedada a utilização para fins comerciais, bem como a cessão dos materiais a terceiros, a título gratuito ou não, sob pena de responsabilização civil e criminal nos termos da legislação aplicável.